

# Economía

## Sin alzas reguladas por el Gobierno, inflación pudo ser 1,6 puntos menos

Bienes y servicios cuyos precios no son regulados tuvieron en el año un alza de 7,7 %. Expertos miran cuánto tardaría alcanzar meta de 3 %.

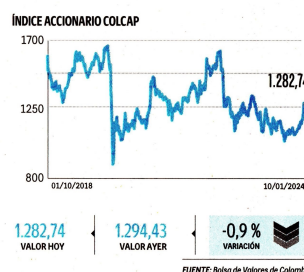
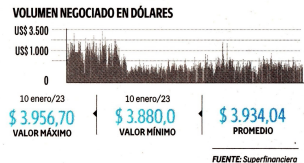
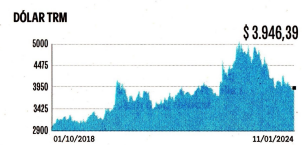

**TASAS DE CAPTACIÓN PACTADAS CDT**

Las tasas publicadas corresponden al promedio diario de los CDT emitidos hace dos días hábiles y que son divulgados por la Superfinanciera. Se publican como una referencia, pero no son un compromiso por títulos que se pacten hoy, pero por información, consultar a cada entidad.

CIA. FINANCIAMIENTO (DÍAS N)	180	360	BANCOS (DÍAS N)	90	180	360	
Crezamos C.F.	13,10	14,45	13,90	Banco de Bogotá	12,09	11,88	13,40
Troya S.A.	12,19	12,09	12,07	Banco Popular	11,71	11,56	11,69
Colfinanciera	12,26	13,99	14,40	Bancolombia	11,83	12,09	11,99
Bancolombia	11,21	14,36	15,05	Banco Caja Social	11,22	11,53	10,96
Finister	n.d.	n.d.	12,93	Duvalvienda	11,43	11,44	11,25
Credifinamia	13,30	14,13	13,98	Colteja	12,07	10,87	11,17
Vita F.	13,67	14,59	13,80	Av Villas	6,92	10,66	11,84
Finco. Jurisloop	14,04	10,90	12,20	Bancos	12,64	10,02	12,98
COOP. FINANCIERAS (DÍAS N)				Bancamía	13,33	15,39	12,89
CFA	11,57	10,97	11,95	Banco W	13,43	15,36	12,89
Coopkameky	11,35	11,32	10,54	Coopcentral	12,81	13,11	11,05
Coopfin	11,55	12,04	11,67	Banco Mundo-Mujer	11,74	13,53	11,04
Cotifra	10,53	10,65	11,63	Bancos	13,19	13,09	13,12
Confilar	7,90	8,11	10,09	Banco Unión	12,98	12,79	13,74

ACCIONES	PRECIO	MOVIMIENTO	PRECIO	MOVIMIENTO	PRECIO	MOVIMIENTO
CREZAMOS C.F.	34.854,16	34.500,00	-3,55%	1.772,28	37.645,54	Continúa
BNC	250,44	251,00	0,21%	51,32	305,53	Continúa
BOGOTÁ	29.170,27	29.000,00	0,57%	161,28	31.744,23	Continúa
BVC	10.263,91	11.500,00	0,00%	2,89	9.603,04	Continúa
CELSIA	3.161,01	3.150,00	0,00%	672,05	4.935,65	Continúa
CENEC	8.445,13	2.345,00	-2,09%	2.918,92	1.813,99	Continúa
CHAC	19.567,58	16.860,00	0,31%	233,89	41.231,16	Continúa
CONFINCREC	274,81	270,00	-2,53%	181,92	1.288,56	Continúa
COPICOLFC	16.672,62	16.640,00	0,49%	448,15	32.050,91	Continúa
ECOPETROL	2.339,93	2.345,00	-0,09%	720,62	1.813,99	Continúa
ELCONDOR	0,00	590,00	0,00%	0,00	1.587,72	Subasta
ENKA	17,19	17,10	0,59%	127,51	42,78	Continúa
ETB	68,20	91,00	0,00%	8,48	604,00	Continúa
EXITO	3.527,48	3.520,00	-0,21%	16.274,87	5.168,95	Continúa
FABRICATO	3,90	3,90	-13,81%	58,61	43,23	Subasta
GEB	2.292,85	2.290,00	0,89%	2.776,71	2.036,54	Continúa
GR. BELLVAR	60.000,01	60.000,00	0,00%	96,60	107.792,21	Continúa
GR. ARGOS	13.832,99	13.800,00	-0,79%	6.658,62	8.218,48	Continúa
GRUPO ALVAL	509,39	534,00	0,00%	30,05	714,52	Continúa
GRUPO SURA	30.511,92	30.600,00	2,00%	40,58	46.913,94	Continúa
ISA	17.667,54	17.400,00	-1,47%	3.693,86	16.352,87	Continúa
MINEROS	9.192,20	9.195,00	0,79%	87,53	5.000,15	Continúa
NUTRESA	45.262,46	46.280,00	0,83%	284,16	14.458,00	Continúa
OCCIDENTE	0,00	12.000,00	0,00%	0,00	31.406,32	Subasta
PFANAL	534,95	538,00	-1,89%	830,40	714,52	Continúa
PF COLUMBIA	13.289,29	13.800,00	-1,31%	16.046,63	10.218,48	Continúa
PF CEMAROS	4.783,63	4.750,00	2,93%	259,05	6.966,69	Continúa
PF CORFICOL	13.392,21	13.260,00	0,45%	237,28	32.050,91	Continúa
PF DAVIVIENDA	20.318,90	20.400,00	1,90%	1.678,88	30.112,89	Continúa
PF HERRERA	9.765,20	9.510,00	0,49%	668,83	20.818,48	Continúa
PF GR. SURA	15.478,49	15.200,00	-2,69%	1.751,85	46.913,94	Continúa
PRONIGAS	4.960,57	4.975,00	2,79%	145,44	4.767,17	Continúa
TERPEL	8.160,02	8.180,00	1,74%	88,94	14.695,06	Continúa
UCOLSEL	13.580,29	13.600,00	0,11%	1.628,12	15.000,00	Subasta
UCOLCAP	13.054,04	13.070,00	0,03%	662,57	17.160,00	Continúa
VAPE	64.871,74	64.900,00	0,46%	250,60	133.942,72	Continúa
PORT	5.998,28	6.000,00	-1,64%	60,95	6.126,00	Continúa
VILLAS	2.520,00	2.520,00	-1,19%	9,95	7.240,82	Subasta

CATEGORÍA FIC/AMH	NOMBRE FIC	HE3 %	AÑO %
FONDO DE RENTA FUA PISOS DE LIQUIDEZ			
Fiduciaria Corficolombiano	Valor Plus I	20,28	15,21
BTG Pactual	Pactual Liquidez	16,87	15,09
Fiduciaria Pactual	Electivo a Plazo	16,38	15,22
Fiduciaria Pactual	Electivo a la Vista	15,98	14,52
Fiduciaria Pactual	Oportunidad	20,69	0,00
Fiduciaria Pactual	Meca Plomada	23,19	15,76
Fiduciaria Pactual	Skandia Electivo	22,70	16,15
Fiduciaria Pactual	Renfocil	19,85	14,69
Fiduciaria Pactual	Capital Visto	19,20	16,04
Fiduciaria Pactual	Confrenio	13,26	13,20
Fiduciaria Pactual	BBVA Digital	20,40	15,29
Fiduciaria Pactual	Ultrasoc Colombia	16,97	12,58
Fiduciaria Pactual	Avanzar Visto	17,26	14,78
Fiduciaria Pactual	Accival Visto	19,23	14,96
Fiduciaria Pactual	Rentor	18,24	14,14
FONDO DE RENTA FUA DE MEDIANO PLAZO			
BTG Pactual	Ren. Fijo Colombia	36,49	27,18
Inui Asset Management	Mediano Plazo	48,49	23,73
Credicorp Capital	Oportunidad F. F. II	13,76	15,89
Credicorp Capital	Oportunidad F. F. I	13,71	16,81
Fiduciaria Corficolombiano	Deuda Corporativa	42,83	23,28
Credicorp Capital	Deuda Corporativa	40,81	20,70
Sura Fiduciaria	Ren. Fijo Colombia	47,85	18,00
Acciones y Valores	Accival F. F. 180	33,97	24,06
FONDO INMOBILIARIO DE RENTA NACIONAL			
BTG Pactual	Rentas Inmobiliarias	2,86	1,51
Skandia Fiduciaria	Grandes Plusas	8,57	8,15
Skandia Fiduciaria	Grandes Superficies	12,06	17,15
FONDO DE ALTO RENDIMIENTO NACIONAL			
Fiduciaria Corficolombiano	Capital Plus	26,85	18,28
Fiduciaria Pactual	Abierto R. F. Dinamico	17,94	16,31

La información contenida es solo una guía general y no debe ser usada como base para la toma de decisiones de inversión. Fuente: alicolombiano.com

Sin los precios que regula el Gobierno, la inflación pudo haber sido 1,6 puntos porcentuales inferior a lo registrado en 2023, ya que mientras la inflación total fue de 9,28 por ciento, la de precios que no regula el Gobierno fue de 7,7 por ciento.

De las 188 subclases de bienes y servicios que mide el Dane, 14 son regulados por el Gobierno, y la inflación total de este grupo de regulados fue del 7,7 por ciento; entre ellas, la campeona fue combustibles para vehículos, que subió 44,8 por ciento en el año.

Mientras que los gastos regulatorios relacionados con la propiedad, manejo y alquiler de vehículos subió 20,2 por ciento.

El grupo completo de los regulados pesa el 17,3 por ciento del total de los hogares, según el Dane, y el peso del combustible para vehículos es del 2,9 por ciento. Entre tanto, los gastos regulatorios relacionados con la propiedad, manejo y alquiler de vehículos pesan 0,2 por ciento.

Del total de esos rubros regulados, el que más peso tiene para los hogares es el transporte urbano, con 4,6 por ciento del gasto, y con un 20,2 por ciento del total en 2023 un incremento del 11,5 por ciento, también por encima de la canasta familiar.

El martes pasado, el Dane informó que la inflación terminó el 2023 en 9,28 por ciento, luego de alcanzar un pico de 13,12 por ciento en marzo del año pasado.

No obstante esta reducción, el ritmo de las alzas sigue siendo más del triple de la meta establecida por el Banco de la República, en un rango de entre 2 y 4 por ciento anual, con 3 por ciento como punto medio.

Ricardo Bonilla, ministro de Hacienda, dijo: "Esperamos seguir bajando la inflación, llegar al 5 por ciento y que la inflación de pobres siga estando por debajo del índice general".

De acuerdo con Daniel Wills, vicepresidente técnico y de Estudios Económicos en Asofonidos, quien entregó un análisis personal y que no refleja la posición de

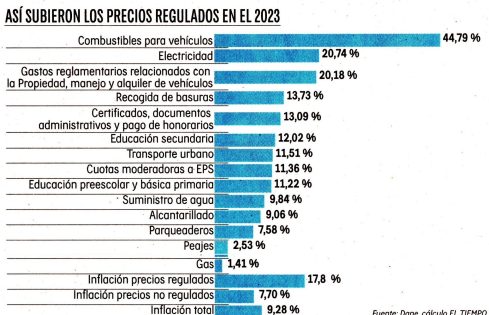

Fuente: Dane, cálculo EL TIEMPO

ese gremio, la inflación sigue estando muy por encima de la meta, y "por ello tanto la política monetaria como la política fiscal deben ser contractivas".

Incluso con la baja, en comparación con otros países de la región, la inflación del país no cede; Brasil tiene 4,7 por ciento, Chile tiene 3,9 por ciento, y México, con 4,7 por ciento.

Incluso, Wills apunta que este año 2024 probablemente no se logrará llegar a la meta de 3 por ciento.

"Bajar la inflación depende, por un lado, de que el Banco de la República pueda mantener las tasas por encima de su nivel de largo plazo

por más tiempo, y en segundo lugar, de que la política fiscal sea contractiva (es decir que se produzcan superávits primarios)", señaló.

Para José Ignacio López, presidente designado del Centro de Estudios Económicos Anif, "en diciembre tuvimos una buena lectura, una sorpresa positiva en términos de inflación, pero va a ser muy improbable que lleguemos a esa meta, por una inercia importante de precios en la economía colombiana. Este año esperamos una inflación entre el 5 y el 6 por ciento, y solo hasta la mitad del 2025 estaríamos llegando a ese 3 por

ciento, son casi 18 meses para llegar a ese horizonte", explicó.

López destaca que el Banco ya hizo buena parte al aumentar las tasas y si bien esos mecanismos son lentos, ya empiezan a dar fruto.

Luis Fernando Mejía, director de Fedesarrollo, señala que el banco debe actuar con prudencia en ese proceso de reducción de su tasa de intervención. Mejía apuntó que ayudaría un más rápido ajuste fiscal. "El gasto del Gobierno a fin de cuentas le pone presión a la demanda agregada, y Colombia completará 5 años consecutivos con un déficit por encima del 4 por ciento del PIB".

## Asamblea avala cambios a junta de Ecopetrol

Como se esperaba, la asamblea extraordinaria de accionistas de Ecopetrol aprobó una reforma de los estatutos con el fin de reducir el deber se experiencia que deben tener las personas que hagan parte de la junta directiva.

En ese sentido, quienes deseen entrar al directorio de la compañía ya no deberán contar con 15 años de experiencia profesional, sino con solo 12 años.

De acuerdo con el presidente de Ecopetrol, Ricardo Roa, "hay que permitir una presencia de la juventud en la junta, los jóvenes traen ideas nuevas. El mundo y la tecnología han cambiado, y esto ha hecho que las ideas de los jóvenes sean bien valoradas en los consejos directivos de las grandes organizaciones".

Con el 98,15 por ciento de los votos a favor, otro cambio que se aprobó en la asamblea extraordinaria es que al menos un 30 por ciento de los integrantes de la junta sean mujeres a partir del 2026. Sin embargo, actualmente este requisito ya se cumple.

El presidente de Ecopetrol también afirmó que la empresa está adelantando los trámites necesarios para hacer una reestructuración que le permita generar energía renovable no convencional para la producción de hidrógeno verde.

Dijo que, "con los elementos jurídicos, normativos y regulatorios que tenemos hoy", este cambio lo debe aprobar la junta directiva y no requiere pasar por la asamblea general de accionistas que se hará en marzo.

Según manifestó Ricardo

Roa, se espera que esta reestructuración esté lista en un año o medio. Actualmente, la empresa está evaluando proyectos de energías renovables no convencionales por 1.600 megavatios que están en diferentes etapas de desarrollo.

**LA VOZ DE LOS NIÑOS**  
¡AHÍ LO BUENO BRILLA!

EN SU SEMANA DE ESTRENO  
LUNES A VIERNES 8:00 P.M.

CIUDAD DE CALI, VALLE DEL CAUCA.  
FIDUCIARIA DAVIVIENDA S.A.

ENTIDAD VIGILADA POR LA SUPERINTENDENCIA FINANCIERA DE COLOMBIA, VENDE INMUEBLE (CENTRO COMERCIAL), ÁREA APROXIMADA 25.486,67 M2.

INFORMES  
karen.martinezplazas@davivienda.com