

# Gremios apuestan por un crecimiento del PIB de 2,2%

**HACIENDA. HOY EL DANE DARÁ A CONOCER LA CIFRA DEL PRIMER TRIMESTRE DEL AÑO. SE PREVÉ QUE PESE A TENER UNA TENDENCIA POSITIVA, SERÍA INFERIOR A LA REGISTRADA EN 2019, A CAUSA DE LA PANDEMIA**

BOGOTÁ

En medio de la incertidumbre generada por la pandemia, y la evidente caída en las actividades productivas y el empleo durante marzo y abril, el Dane dará a conocer hoy la variación del Producto Interno Bruto (PIB) para el primer trimestre del año.

Este resultado será un punto de inicio para conocer el impacto que ha tenido la crisis sobre la economía nacional, pese a que en marzo solamente se vivieron seis días de cuarentena nacional y 11 días en Bogotá, ciudad en la que el aislamiento empezó el 20 de marzo.

Con este panorama, las expectativas de los gremios sobre la cifra son moderadas y cautas, al considerar que será positiva, pues enero y febrero arrancaron con una buena dinámica, pero el efecto de la incertidumbre y el confinamiento pesaron de forma negativa.

De hecho, según el indicador de seguimiento de la economía (ISE) del Dane, la expansión fue de 3,3% en los dos primeros meses del año, mayor a 3,2% de ese lapso de 2019. Racha que se cortó por el virus.

De ese modo, quienes se atrevieron a hacer el cálculo prevén que, en promedio, el PIB entre enero y marzo creció a niveles de 2,2%, lo cual coincide con la proyección oficial hecha por el Equipo Técnico del Banco de la República en el informe actualizado de Política Monetaria de un crecimiento de 2%.

El gremio más optimista fue Camacol, el cual previó una variación general de 3% respecto al mismo periodo del año pasado, mientras que, uno de los más grandes, Asobancaria, consideró que el alza sería de 1,5%.

Para Andesco, el crecimiento habría sido de 2,5%, mientras que Colfecar dijo que sería de 2,2%, un

dato superior en comparación con Fenalco, que estimaba 2%.

Acopi fue el gremio más pesimista, pues consideró que la cifra caería a -2%. Por lo que, teniendo en cuenta la proyección de los pequeños y medianos empresarios, el promedio de las proyecciones para el PIB sería 1,5%.

En todo caso, según el sondeo hecho por LR, los empresarios son optimistas esperan que el PIB del periodo haya crecido,

pero menos que en ese lapso de 2019, cuando subió 2,8%.

“Varios sectores se han afectado por las restricciones para operar y esto ha incidido profundamente en los niveles normales de la producción. Consideramos que el crecimiento de primer trimestre del PIB nacional se ubicará en 2,2%”, señaló Juan Miguel Durán, presidente de Colfecar.

ADRIANA CAROLINA LEAL ACOSTA @adriana1320

## EXPLORACIÓN DE MINAS Y CANTERAS

Tasa de crecimiento (%) frente al año anterior

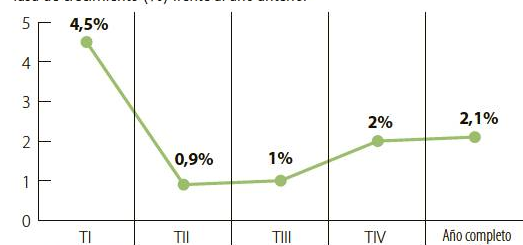

Fuente: Dian Gráfico: LR-GR

## Sector minero

La Asociación Colombiana de Minería (ACM) resaltó que, si bien en el primer trimestre se vio un buen comportamiento en las exportaciones mineras, con un alza de 8%, aún hay incertidumbre sobre lo que viene. De hecho, confirmaron que con la parálisis de la economía local se prevé una afectación importante en este segundo trimestre.



Juan Camilo Nariño  
Presidente de la ACM

“En el primer trimestre esperamos un crecimiento nulo de la producción minera, consecuentemente del PIB. Prevemos que el segundo trimestre sea el más afectado”.

## INDUSTRIAS MANUFACTURERAS

Tasa de crecimiento (%) frente al año anterior

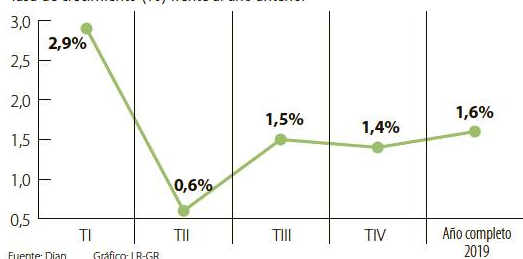

Fuente: Dian Gráfico: LR-GR

## Sector industrial

En la Asociación Nacional de Empresarios de Colombia (Andi) prevén una desaceleración en el crecimiento del PIB en el primer trimestre, aunque piensan que el dato será positivo. En contraste, los pequeños y medianos empresarios agremiados en Acopi piensan que en los tres primeros meses la cifra de producción podría caer -2%.



Bruce Mac Master  
Presidente de la Andi

“El dato posiblemente refleje tendencias encontradas. Enero y febrero tuvieron un buen comportamiento, pero la última semana de marzo reflejará el aislamiento”.

## ACTIVIDADES FINANCIERAS Y DE SEGUROS

Tasa de crecimiento (%) frente al año anterior

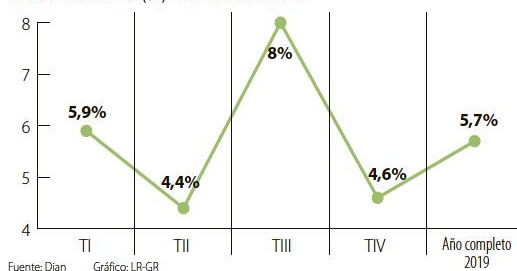

Fuente: Dian Gráfico: LR-GR

## Sector financiero

Asobancaria previó que el PIB creció 1,5% en el primer trimestre, cifra inferior en 1,7 puntos porcentuales al cálculo hecho al inicio del año, de 3,5%. “La nueva perspectiva responde al deterioro de la actividad productiva por el aislamiento, lo que paralizó parte de la actividad económica y aplazó el gasto de los hogares”, dijo el gremio.



Santiago Castro  
Presidente de Asobancaria

“En caso de que el que desconfinamiento inicie el 26 de mayo, el crecimiento de la economía en 2020 bordearía -4,8%, el registro más bajo de las últimas décadas”.

## SUMINISTRO DE ELECTRICIDAD Y GAS

Tasa de crecimiento (%) frente al año anterior

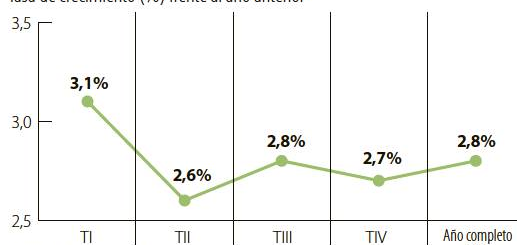

Fuente: Dian Gráfico: LR-GR

## Sector servicios

El gremio del sector de servicios públicos cree que el crecimiento de la economía en el primer trimestre fue de 2,5%. Camilo Sánchez, presidente de la Asociación Nacional de Empresas de Servicios Públicos y Comunicaciones (Andesco), advirtió que se prevé una caída en este segundo trimestre, lo que haría que el PIB se contraiga 1,3% en el primer semestre.



Camilo Sánchez  
Presidente de Andesco

“Hemos tenido la suerte de que las empresas y el Gobierno han ayudado para paliar este proceso. Se han pagado los subsidios, ayudando para el capital de trabajo”.

## AGRICULTURA, GANADERÍA, CAZA Y PESCA

Tasa de crecimiento (%) frente al año anterior

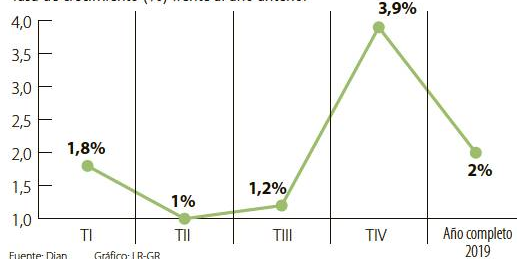

Fuente: Dian Gráfico: LR-GR

## Sector agroindustrial

La Sociedad de Agricultores de Colombia (SAC) señaló que el crecimiento de su sector podría haber estado en niveles similares a los del año pasado, pues en el primer trimestre de 2019 el alza fue de 1,8%. Jorge Enrique Bedoya, presidente del gremio, señaló que esto se debe a que los ciclos de las cosechas y de los animales “ya estaban jugados”.



Jorge Enrique Bedoya  
Presidente de la SAC

“Ante el freno de la economía por la pandemia, el agro es uno de los sectores que podría haber sacado la cara, al tener el privilegio de poder seguir trabajando”.

3%

ES LA VARIACIÓN DEL PIB MÁS OPTIMISTA DEL SONDEO A LOS GREMIOS, ESTA APUESTA LA HIZO CAMACOL.

Siganos en:

www.larepublica.co

Con el informe sobre cómo les fue a las importaciones en marzo.



## CONSTRUCCIÓN

Tasa de crecimiento (%) frente al año anterior

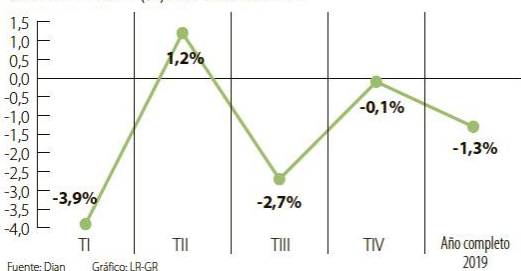

Fuente: Dian Gráfico: LR-GR

## Sector constructor

La Cámara Colombiana de la Construcción (Camacol) advirtió que en el primer trimestre no se vio una afectación por los choques externos en el sector. Su presidente, **Sandra Forero**, explicó que "la mayor contracción se podrá observar en el segundo trimestre del año. Es posible prever una tasa cercana a 3% a marzo".



**Sandra Forero**  
Presidente de Camacol

"Consideramos que la afectación del PIB durante el primer trimestre no será tan marcada. La mayor contracción se podrá observar en el segundo trimestre del año".

## COMERCIO, REPARACIÓN, TRANSPORTE Y ALOJAMIENTO

Tasa de crecimiento (%) frente al año anterior

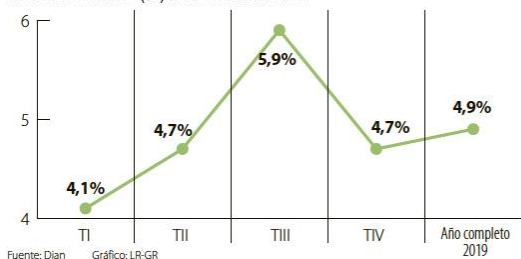

Fuente: Dian Gráfico: LR-GR

## Sector comercio

Los comerciantes del país, agremiados en *Fenalco*, tenían altas expectativas sobre la dinámica de este año, dado que en enero y febrero las ventas habían sido significativas. De este modo, **Jaime Cabal**, presidente de la federación, señaló que la cifra del primer trimestre para su sector podría haber sido de 3% y que en general el alza sería de 2%.



**Jaime Alberto Cabal**  
Presidente de Fenalco

"Como enero y febrero fueron buenos, el PIB del primer trimestre no va a salir tan golpeado. Las cifras más duras serán las del segundo trimestre, sin ninguna duda".

## ACTIVIDADES INMOBILIARIAS

Tasa de crecimiento (%) frente al año anterior

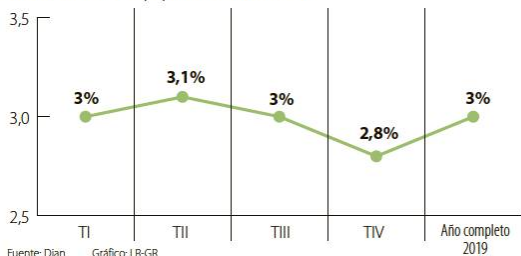

Fuente: Dian Gráfico: LR-GR

## Sector inmobiliario

El presidente de la *Lonja de Propiedad Raíz de Bogotá*, **Andrés Martínez**, aseguró que "el crecimiento del sector siempre ha tenido un comportamiento estable entre 2,8% y 3,2% en los últimos 12 años a pesar de las diferentes crisis". No obstante, advirtió que con el covid-19 y las demoras en los pagos se verá una fuerte afectación a mediano plazo.



**Andrés Martínez**  
Presidente de la Lonja de Bogotá

"El año inició con un incremento en las ventas y los arrendamientos de inmuebles. Sin embargo, por efectos del covid-19 se han presentado demoras en los pagos".

## INDUSTRIA. EL SECTOR MANUFACTURERO SE REDUJO 8,9% EN MARZO

## Producción y venta de textiles y carros fue lo que más cayó

BOGOTÁ

Los últimos reportes sobre la producción industrial y el comportamiento del comercio con fecha a marzo, entregados por el Departamento Administrativo Nacional de Estadística (Dane), reveló que en ambos sectores los resultados no fueron alentadores, pues la caída real de la manufactura fue de 8,9%, mientras que en las actividades comerciales la reducción fue de 4,8%.

Estas cifras marcan el inicio de la huella negativa que dejará la pandemia en este año. Al revisar las cifras por actividades, los que más afectaciones sufrieron en el mes fueron la producción y venta de algunos artículos textiles y de cuero, y los vehículos.

"Esta es una caída que demuestra lo insuficientes que han sido las medidas que se han adoptado para proteger la producción", afirmó **Julián Arévalo**, decano de economía de la *Universidad del Externado*.

La fabricación de productos textiles de artículos de viaje y el curtido de cuero bajaron más de 49%, lo que perjudicó la cifra del comercio de prendas y calzado, con reducciones superiores a 43%. A su vez, la fabricación y comercio de vehículos automotores también se vio afectado con una caída de 38,5% y 30,5%, respectivamente.

Los analistas dicen que este proceso se dio por la falta de insumos para abastecer toda la cadena, tanto productiva como de comercialización, por lo que avisan que este sea el primer mes de muchos más malos resultados. "Esto se va a ver reflejado en abril, tanto el mal comportamiento de algunos sectores, como el bueno de otros", explicó **Mauricio Cabrera**, economista y banquero de inversión.

Aunque lo más relevante en el informe es la caída de 29 subsectores de la industria, también es importante mostrar que 10 ramos mostraron buen comportamiento en el tercer mes del año. Se trata de la fabricación de algunos alimentos, bebidas, productos químicos, farmacéuticos, entre otros. Lo que refleja que las necesidades de los colombianos, en medio de esta coyuntura, fueron prioritarias ya que, en el comercio, también se observó un crecimiento en los mismos grupos.

Por ejemplo, el repunte en la venta de alimentos fue de 31,7%, en productos de aseo para el hogar fue de 32,1%, y en productos farmacéuticos, de 12,5%, factor que para Cabrera es importante resaltar, ya que demuestra que, con la crisis también hay sectores que se ven beneficiados, de alguna manera.

En lo regional, también resalta que de los 14 departamentos que estudia la encuesta manufacturera, 11 presentaron variaciones negativas y solo tres mos-

## LAS CIFRAS DE LA INDUSTRIA MANUFACTURERA Y EL COMERCIO EN MARZO

## INDUSTRIA

Producción real

-8,9%

Ventas reales

-8,2%

Personal ocupado

-2,7%

## ACTIVIDADES QUE MÁS CAYERON

Producción

Ventas

Personal ocupado

Fabricación de artículos de viaje

-58,5%

-58,4%

Curtido y recurrido de cueros

-49,6%

-50,2%

Fabricación de automotores

-38,5%

-41,4%

-16,9%

Fuente: Dane

Gráfico: LR-ER

## COMERCIO

Ventas reales

-4,8%

Personal ocupado

1,9%

## ACTIVIDADES QUE MÁS CAYERON

Comercio de prendas de vestir

-45,1%

Comercio de calzado

-43,8%

Vehículos automotores

-30,5%

## ACTIVIDADES QUE MÁS CRECIERON

Alimentos

31,7%

Productos de aseo para el hogar

32,1%

Productos de aseo personal

17,3%

Farmacéuticos

12,5%

Bebidas no alcohólicas

12%

Mauricio Cabrera

Economista y banquero de inversión



"Una caída de estas magnitudes se va a ver reflejada en una reducción más grande del empleo en abril. Este mes va a ser peor porque en marzo la cuarentena empezó casi a mitad de mes".

traron leves crecimientos. Entre los que vieron más afectaciones están Tolima, con una caída de 15,6%; Bogotá, con -15% y Boyacá con una disminución de 14,5%. Estos departamentos mostraban desde el mes anterior una reducción en su actividad industrial.

Ante esto, Arévalo señaló que "la suma de todas estas frustraciones, e intentos fallidos se traduce en unas cifras

como estas, con consecuencias nefastas no solo para la actividad industrial, sino con impactos en materia de destrucción de empleos", dijo.

Según los datos del Dane, el personal ocupado que hace parte de la industria también tuvo una disminución de 2,7%, mientras que en los sectores comerciales fue de 1,9%.

ANA MARÍA SÁNCHEZ BURBANO  
amsanchez@larepublica.com.co

## EDICTO PARA PAGO DE PRESTACIONES SOCIALES DE TRABAJADOR FALLECIDO PRIMER AVISO

Se informa a los herederos y/o beneficiarios de la señora SANDRA MILENA BAQUERO CELIS, identificada con C.C. No. 52.709.227, trabajadora vinculada a la PEDIATRAS CLINICOS SERVICIOS MEDICOS S.A.S., con NIT 800.172.476-1 con domicilio principal en la ciudad de la Bogotá D.C., que la trabajadora falleció en la ciudad de Bogotá D.C. el día 12 de febrero de 2020, razón por la que esta sociedad comercial tiene a disposición de las personas que se crean con derecho, la LIQUIDACIÓN DE SALARIOS Y PRESTACIONES SOCIALES Y DEMÁS PAGOS A FAVOR DE LA TRABAJADORA FALLECIDA. Para reclamar las acreencias laborales de la trabajadora, se hizo presente CARLOS ARTURO ROA RUBIANO, mayor de edad identificado con la cédula de ciudadanía No. 79.493.518, en su calidad de CONYUGE, de la misma forma, reclama la prestación en calidad de REPRESENTANTE LEGAL DE HIJO MENOR JUAN DAVID ROA BAQUERO, identificado con tarjeta de identidad 1.014.873.523. En caso de que existan personas que se consideren con mejor derecho que las referidas anteriormente, deben presentarse dentro de los 30 días siguientes a la publicación de este aviso, ante la empresa ubicada en la carrera 14 # 98 - 95 Consultorio 308 en la ciudad de Bogotá D.C., en horario de 8:00 am a 12:00 pm o 2:00 pm a 5:00 pm.

Bogotá D.C. 16 de marzo de 2020.

GUSTAVO EDUARDO CORTÉS GARZÓN  
Representante Legal  
PEDIATRAS CLINICOS SERVICIOS MEDICOS S.A.S.  
NIT 800.172.476-1