

**¿ESTÁ USTED DE ACUERDO O EN DESACUERDO CON EL USO DEL FRACKING EN LA EXTRACCIÓN DE PETRÓLEO?**

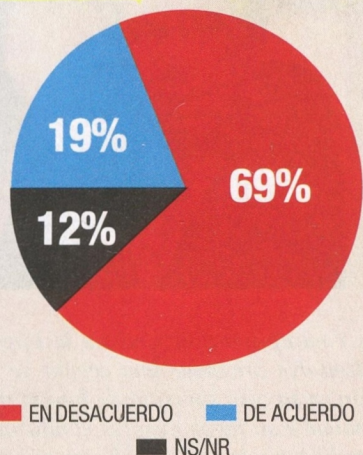

**PORCENTAJE DE PERSONAS QUE SÍ CONSIDERAN LEGÍTIMA LA PROTESTA DE LAS COMUNIDADES INDÍGENAS EN EL CAUCA**

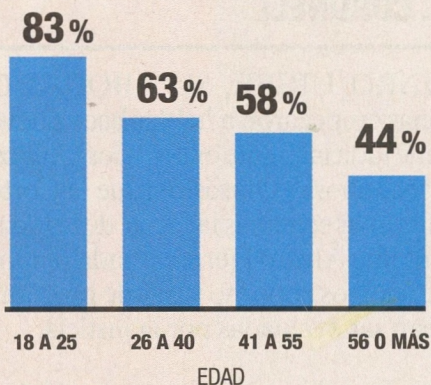

**PORCENTAJE DE PERSONAS QUE ESTÁN EN DESACUERDO CON LAS OBJECIONES A LA JEP**

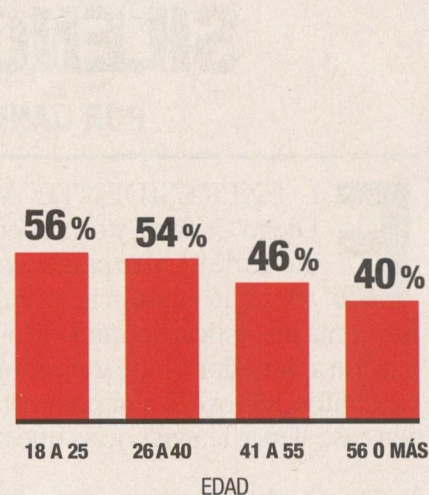

cafetera tienen un respaldo del 56 por ciento, mientras en Bogotá solo alcanzan el 38 por ciento. Lo mismo ocurre en el caso de la protesta indígena del Cauca. Mientras el 65 por ciento de los bogotanos la consideran legítima, en Antioquia y el Eje Cafetero esta cifra es del 53 por ciento. En total aplicaron 1.002 encuestas en 48 municipios del país, entre el 29 de marzo y el 3 de abril.

**¿QUIÉNES SON LUIS LORDUY Y ANDRÉS BETANCOURT?**

**El exvicepresidente Germán Vargas aseguró en su columna del domingo, 'Jugando limpio', que dos contratistas del Palacio de Nariño estarían ofreciendo mermelada. Estos son.**

**L**uis Diofante Lorduy Hernández es un político barranquillero cercano al uribismo. Trabajó como asesor del ministro de Defensa Nacional en 2010, en el Gobierno de Álvaro Uribe. Era el enlace entre el ministerio y el Congreso, por lo que tiene experiencia en el manejo del Capitolio. En 2014 encabezó la lista de Atlántico a la Cámara de Representantes por el Centro Democrático y se postuló en fórmula con Jaime Amín. En noviembre de 2013, el expresidente Álvaro Uribe acompañó a Lorduy a inscribir su candidatura, en un evento político que registraron ampliamente los medios locales. Allí también estuvieron Óscar Iván Zuluaga, en ese entonces candidato presidencial, y Carlos H. Trujillo. Lorduy, hijo del exdirigente liberal del mismo nombre, no fue elegido.



FOTO: ALEX RIQUETT

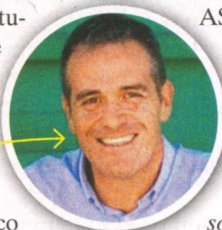

**Andrés Betancourt** es odontólogo de profesión, pero político de oficio desde 2005. Se presenta como académico y dirigente cívico. En 2008 llegó por primera vez al Concejo de Cartagena, su ciudad natal. Trabajó de la mano con Jorge Cárcamo, exrepresentante li-

beral a la Cámara. En 2011 volvió a salir elegido concejal.

Ha aspirado sin éxito a la Alcaldía de Cartagena en dos oportunidades. La primera en 2015, con el grupo significativo de ciudadanos Cartagena Confirma y el apoyo del Mira y del hermano del alcalde Dionisio Vélez. En 2016 cambió de rumbo, cuando lo contrató la Gobernación de Bolívar como asesor del despacho del gobernador Dumek Turbay. Trabajó con él de septiembre a diciembre de ese año.

En 2018, Betancourt volvió a intentar llegar a la alcaldía. Esta vez recibió el aval de la ASI. Varias fuentes aseguran que es muy cercano al excanciller conservador Fernando Araújo.

Después de la acusación de Vargas, el Gobierno salió a defender a los dos funcionarios: "Lorduy y Betancourt son dos de por lo menos 20 o 25 enlaces del Congreso que hay en las diferentes agencias del Estado. No tienen ninguna capacidad de ofrecer"; aseguró el consejero presidencial Jaime Amín a los micrófonos de Blu Radio.

**BARRANCABERMEJA**

Designó como miembro principal el empresario Gustavo Afanador Severiche. En 2014 fue candidato a la Cámara de Representantes por el Centro Democrático. Ahora solo milita en el partido y asegura que su nombramiento no tiene que ver con su filiación política.

**SAN ANDRÉS ISLAS**

Nombró miembro suplente a Jayson Jacob Taylor Davis. Taylor coordinó las juventudes de la campaña de Duque en San Andrés. Su nombre también aparece en las cuentas de la campaña presidencial, pues estuvo encargado del "transporte de pasajeros para el día de elecciones".

**NEIVA**

El Gobierno nombró como miembro principal de la junta al piscicultor Eugenio Silva Ruiz. Es directivo del Centro Democrático y les hizo campaña a Duque y al presidente del Congreso, Ernesto Macías, a quien le donó recursos. Silva ha sonado como aspirante a la Gobernación del Huila.